surcos en la estepa
PUBLICACION PARA LOS JOVENES
BOIXCAR
HAZ AÑAS BÉLICAS HAZAÑAS BÉLICAS HAZAÑAS BÉLICAS

BOIXCAR
obras completas.

SURCOS EN LA ESTEPA
SOLDADOS DE LA LIBERTAD
RESURRECCION


Arnaldo de Oms, 51-53
BARCELONA

EDICIONES TORAY, S. A.

Doctor Julián Alvarez, 151
BUENOS AIRES

HAZAÑAS BELICAS
BOIXCAR

© *Ediciones TORAY, S. A.*
*Prohibida la reproducción*

Textos y dibujos BOIXCAR

Depósito Legal B. 13396-1968
Registro número: 2371-1968

**EDICIONES TORAY, S. A.**
**Arnaldo de Oms, 51-53 - BARCELONA**
**Doctor Julián Alvarez, 151 - BUENOS AIRES**

Impreso por LIPSIA, S. A.
**Roger, 25-27 - BARCELONA**

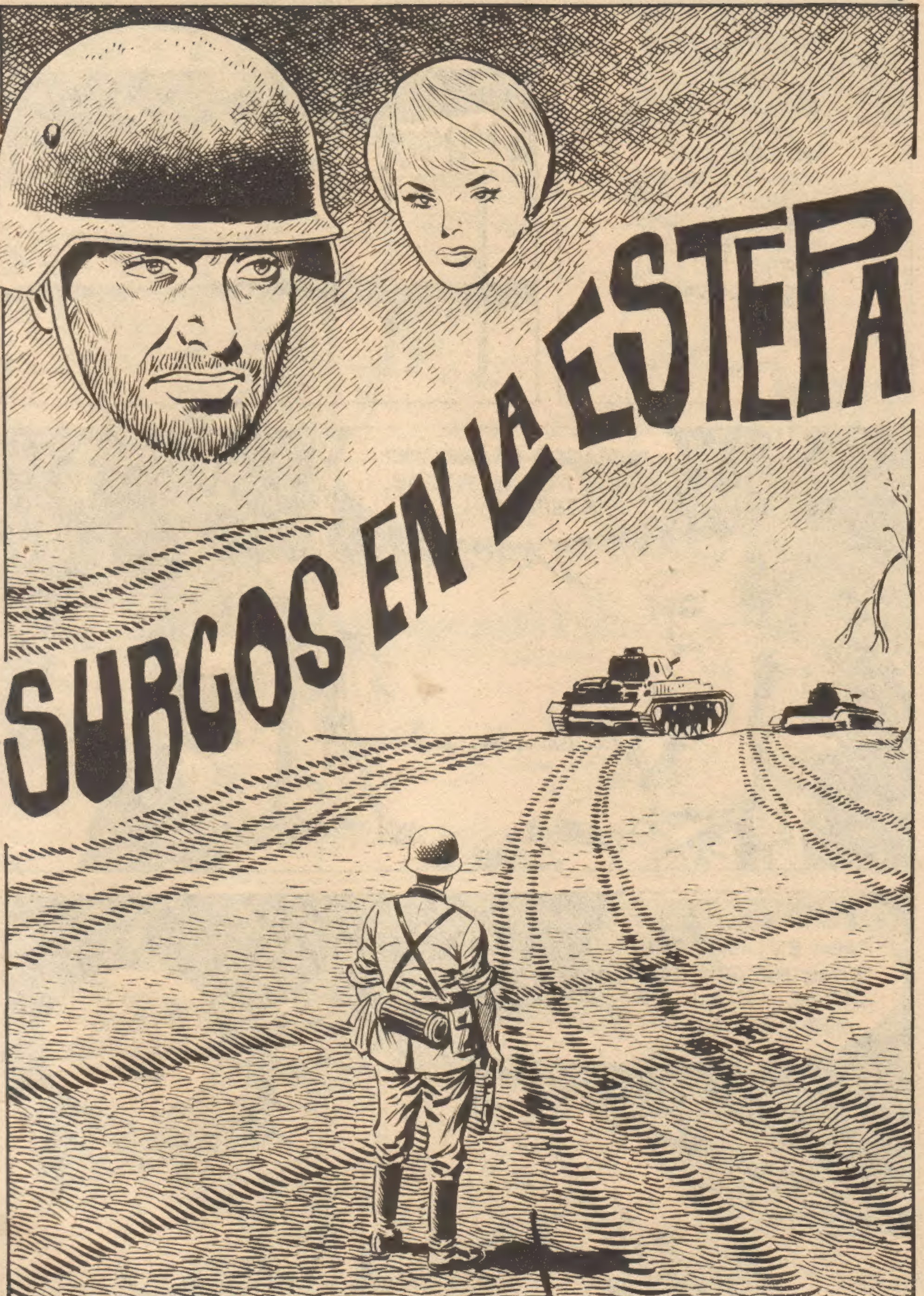
SURCOS EN LA ESTEPA

EN EL PRIMER AÑO DE LA GUERRA CON RUSIA, LOS ALEMANES SE ACERCARON PELIGROSAMENTE A LA CAPITAL DE AQUELLA NACIÓN.
MOSCÚ, EL ANHELADO OBJETIVO DE LOS ALEMANES.
MOSCÚ
ESTAMOS DEMASIADO CERCA DE LAS RUTAS, STEPANOV.
PARA VER LO QUE PASA EN LAS CARRETERAS HAY QUE ACERCARSE. VETE SI TIENES MIEDO.
SABES QUE NO ES ESO.

NO COMPARTO TU FORMA DE ACTUAR Y NO ERES TODAVÍA MI JEFE.

¡VETE, DIWINSKY! NO SOY EL JEFE PERO PUEDO ESCOGER A MIS CAMARADAS.

PUEDES IRTE CON ÉL, LEV.
NO; VOY CONTIGO, STEPANOV.

ALGÚN DÍA SERÉ EL JEFE DE UN NUMEROSO GRUPO DE GUERRILLEROS.
ESTOY SEGURO DE ELLO.
YA ENTRADA LA NOCHE . . .
DESDE AQUÍ DOMINAMOS LA CARRETERA.
PERO, NO LEJOS DE AQUEL LUGAR, PATRULLABAN DOS SOLDADOS ALEMANES.
STEPANOV Y LEV SE OCULTARON Y PUDIERON RECOGER UNA VALIOSA INFORMACIÓN.
ESTA NOCHE LLEGARÁN MÁS DE MIL TANQUES.
¿CUÁNTOS DE ELLOS LLEGARÁN A MOSCÚ?

ME CONFORMARÍA CON QUE UNA DOCENA DE ELLOS ENTRARAN EN LA CAPITAL.
¡MIL TANQUES!
CORRE AL REFUGIO Y DILE A MI HIJA ANA QUE COMUNIQUE LA NOTICIA A LOS NUESTROS.
LUEGO...
OIGO RUMOR DE MOTORES.
¡SON LOS TANQUES!
SÍ, ALLÍ ESTABAN LOS MIL BLINDADOS DESTINADOS A LA CONQUISTA DE MOSCÚ.

SI LOS MÍOS RECIBEN LA NOTICIA A TIEMPO, ESOS TANQUES NO IRÁN MUY LEJOS.
ENTRETANTO . . .
ANA, TRAIGO NOTICIAS.
DEBEMOS TRANSMITIRLAS INMEDIATAMENTE.
VAMOS.
SI CONSEGUIMOS COMUNICAR CON LOS NUESTROS, TAL VEZ SALVEMOS MOSCÚ.

CONTESTAN. HAN RECOGIDO NUESTRO MENSAJE.
UN SOLDADO ALEMÁN LLAMADO WALTER HERPER, RECOGIÓ LA COMUNICACIÓN.
¡VAYA!
¿QUÉ OCURRE, WALTER?
HE INTERCEPTADO UN MENSAJE RUSO.
¿LO HAS ENTENDIDO?
INFORMABAN DE LA LLEGADA DE MIL TANQUES NUESTROS Y DE UN INMINENTE ATAQUE SOBRE MOSCÚ.
COMUNICA CON EL MANDO. YO VOY A HABLAR CON EL SARGENTO.

ENTRETANTO...
LEV ME HA DICHO QUE MI PADRE ESTÁ POR AQUÍ.
¿EH?
NO ESPERABA ENCONTRARME CON UNA MUCHACHA A ESTAS HORAS DE LA NOCHE.
¡EH! ¿QUÉ HACE POR AQUÍ?
¡OH!
YO... PUES... ESTABA PASEANDO.
¿A ESTAS HORAS?
LE ACONSEJO QUE VUELVA A SU CASA.
SÍ... TIENE USTED RAZÓN.

SI VIENE A PASEAR MAÑANA POR LA MAÑANA, LA ESTARÁ ESPERANDO.
DE ACUERDO.
NO CREÍ QUE LOS ALEMANES FUERAN TAN AMABLES.
DE PRONTO . . .
¿TE PARECE BIEN LO QUE HAS HECHO?
¡PADRE!
NO QUIERO QUE HABLES CON NINGÚN ALEMÁN. DAWINSKY NOS HA DENUNCIADO. NOS OCULTAREMOS EN LA CIUDAD EN UN LUGAR POCO AGRADABLE PERO SEGURO: LAS CLOACAS.

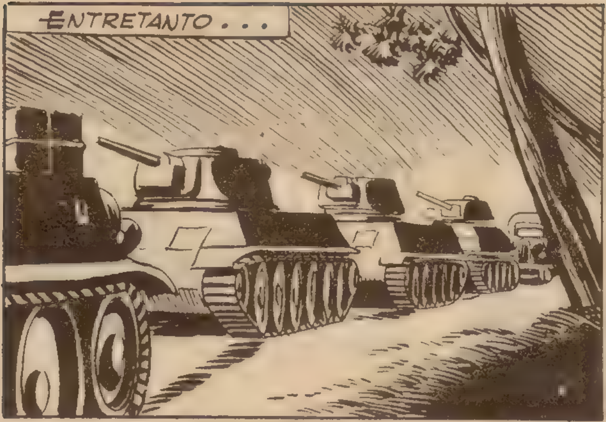


. . . LOS RUSOS ENVIABAN AL FRENTE NUMEROSOS BLINDADOS PARA CONTRARESTAR EL ATAQUE ALEMÁN.

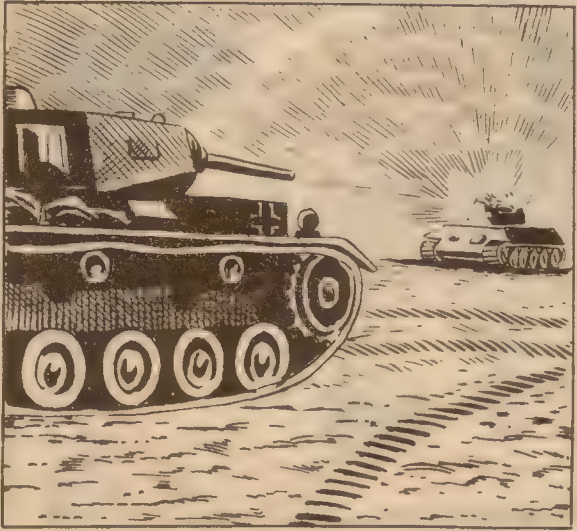

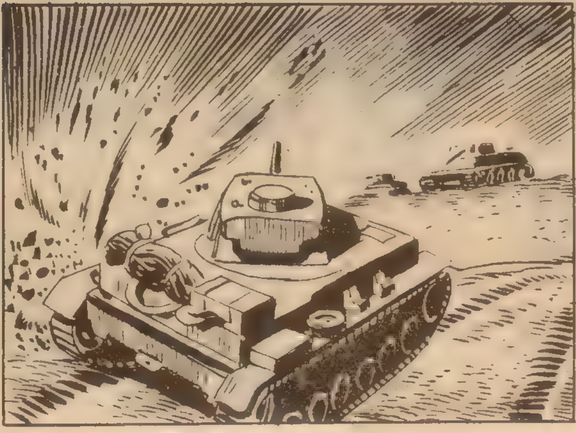

LA SUPERIORIDAD DE LOS BLINDADOS ALEMANES SE MANIFESTÓ EN LOS PRIMEROS ENCUENTROS.

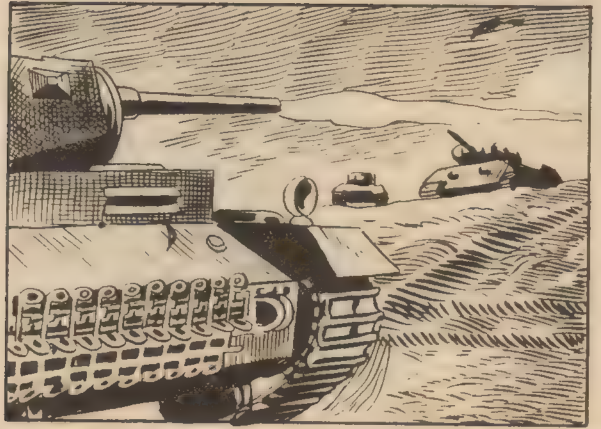

A MEDIDA QUE AVANZABA EL DÍA, LOS CARROS ALEMANES ABRÍAN MAYOR BRECHA.

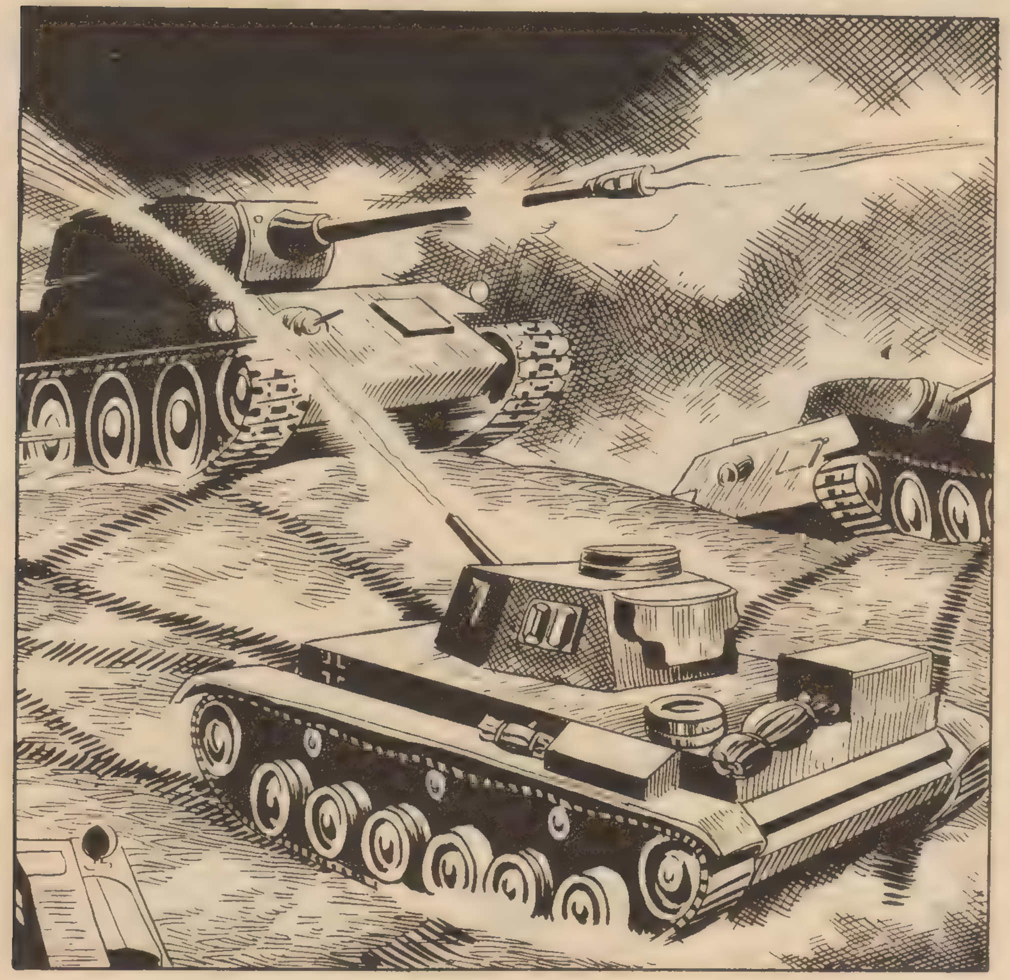

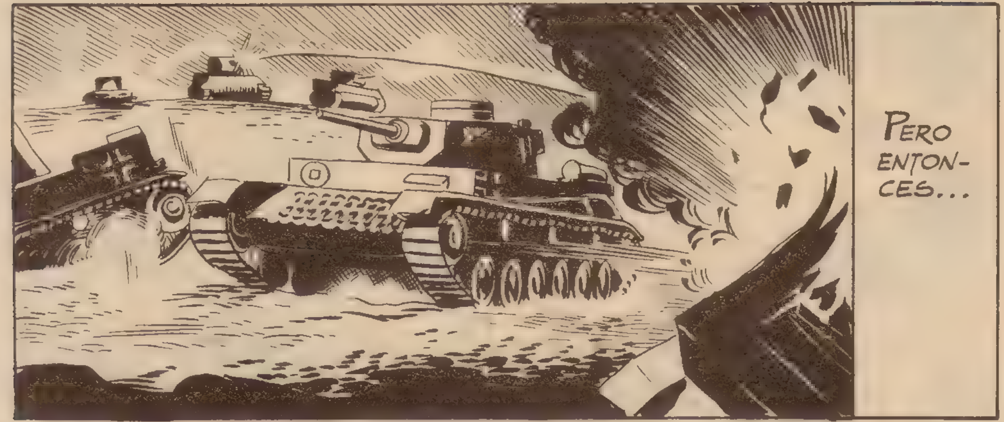


...APARECIERON NUEVAS Y PODEROSAS MÁQUINAS SOVIÉTICAS. AQUELLOS COLOSOS ERAN CASI INATACABLES.

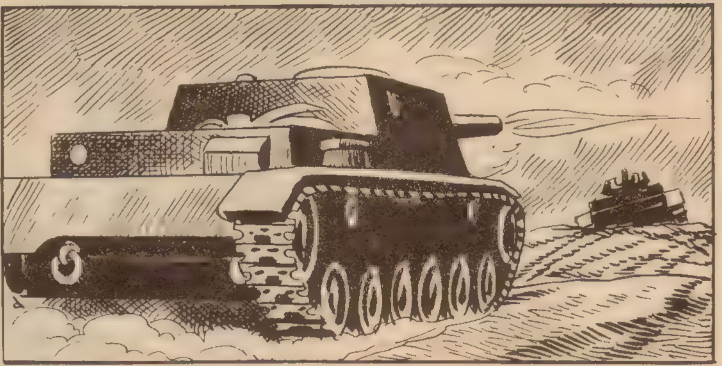

—EL FUEGO DE LOS BLINDADOS RUSOS, CONVIRTIÓ EL REPLIEGUE ALEMÁN EN UNA RETIRADA DESORDENADA.

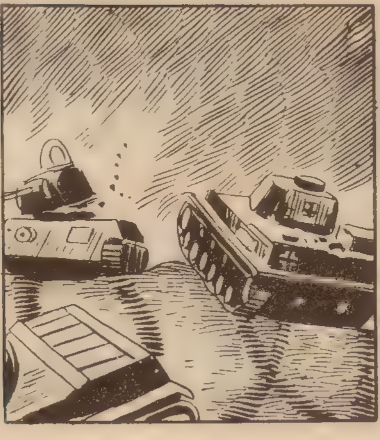

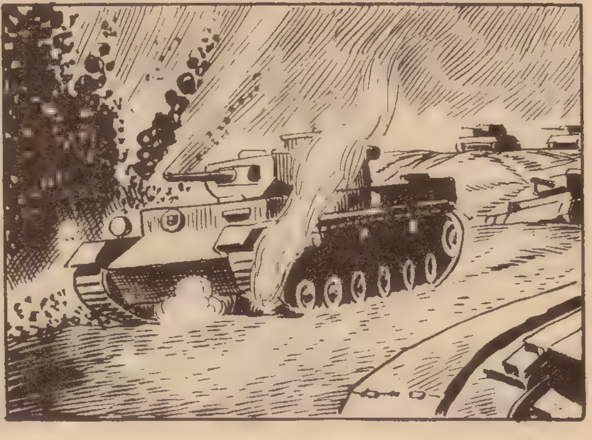

POCOS TANQUES ALEMANES ESCAPARON DE LA DESTRUCCIÓN.
EL RESTO DE AQUEL FORMIDABLE EJÉRCITO BLINDADO SE REPLEGÓ HASTA LAS RUINAS DE UNA CIUDAD.
VAMOS A REALIZAR UN TRABAJO POCO AGRADABLE. WALTER.
LO SÉ, REVISAR LAS CLOACAS, ¿NO?
¿Y TE HACE SONREÍR LA IDEA?
SÍ, AUNQUE INCÓMODOS, ESTAREMOS SEGUROS.

BUENO, VAMOS ALLÁ.
NO ME GUSTA ESTO, WALTER.
NI A MÍ TAMPOCO.
¿SIGUES PENSANDO TODAVÍA EN AQUELLA MUCHACHA, WALTER?
Y A TI, ¿QUÉ PUEDO IMPORTARTE?
ES PARA HABLAR DE ALGO. ME IMPRESIONA DEMASIADO TODO ESTO.
MIRA.
ESTO SON HUELLAS DE UN COMBATE.
SÍ, LOS HUBO HACE DOS MESES, CUANDO LLEGAMOS.

ESPERO QUE NO HAYA MÁS RUSOS ESCONDIDOS.
NO TEMAS.
EN REALIDAD, WALTER NO HABÍA OLVIDADO A ANA, PERO NO PODÍA IMAGINAR LO CERCA QUE ESTABA DE ELLA.
¿NO CREES QUE LEV TARDA MUCHO, PADRE?
NO ES FÁCIL ENCONTRAR COMIDA, ANA.
¿Y SI LOS NUESTROS TARDASEN MÁS DE LO QUE TÚ ESPERAS?
LLEGARÁN A TIEMPO, ESTOY SEGURO.

COMPRENDO QUE EL LUGAR NO ES AGRADABLE, PERO ESTAMOS SEGUROS.
ENTRETANTO...
OIGO PASOS, NAGEL.
¿SERÁN LOS RUSOS?
NO HE ENCONTRADO NADA. MORIREMOS DE HAMBRE.
NAGEL ESTABA MUY NERVIOSO, Y EN CUANTO VIO A LEV DISPARÓ.
¡NO DISPARES, NAGEL!
ESTÁ ARMADO.
¡DISPAROS! ¡LOS ALEMANES HAN ENTRADO EN LAS CLOACAS! ¡VOY A VER!
SE PRUDENTE, PADRE.

¡CUIDADO, NAGEL! ¡SI HAY RUSOS HABRÁN OÍDO LOS DISPAROS!
¡AY!
¡OH!
LAS DOS METRALLETAS DISPARARON AL MISMO TIEMPO.
¡DIOS MÍO! ¡ESTO ESTÁ LLENO DE RUSOS!
PERO SÓLO UN GRITO DE MUJER RESPONDIÓ A LOS DISPAROS DE WALTER.
¡NO!
UNOS SOLLOZOS FEMENINOS LLEGARON HASTA ÉL. PASADO UN TIEMPO SE DECIDIÓ A SALIR.
ES SÓLO UNA MUCHACHA.

DEBO CONSIDERARME SU PRISIONERA, ¿NO ES CIERTO?
¿EH? ¿USTED?
¿NO ME RECUERDA? YO SOY...
SÍ, LE RECUERDO MUY BIEN.
COMO SI LAS CIRCUNSTANCIAS QUISIERAN ROMPER LA TENSIÓN DE AQUELLOS MOMENTOS...
...LA CIUDAD EN RUINAS...
... FUE ATACADA POR LOS TANQUES RUSOS.

LOS ALEMANES NO PUDIERON CONTENER EL ATAQUE Y ABANDONARON LA CIUDAD, PERO, POCO DESPUÉS, LA ARTILLERÍA GERMANA . . .

UN EFECTO INESPERADO DE AQUEL BOMBARDEO . . .
. . . SE PRODUJO EN LAS CLOACAS . .
ALGUNAS GALERÍAS FUERON OBSTRUIDAS Y LOS DOS JÓVENES COMPROBARON QUE HABÍAN QUEDADO AISLADOS DEL EXTERIOR .
¡ESTAMOS AISLADOS!
¡DIOS MÍO!
VERÉ SI ENCUENTRO UNA SALIDA . NO SE MUEVA DE AQUÍ , ANA .
WALTER LOGRÓ ABRIRSE PASO HASTA LA SUPERFICIE .
¡RUSOS!

LUEGO...
USTED PUEDE IRSE CON LOS SUYOS. YO DEBO QUEDARME.
¿PARA QUÉ?
AQUÍ NO PUEDE HACER NADA. ENTRÉGUESE, WALTER. YO LE AYUDARÉ.
NO, ANA. NO PUEDO HACER ESO.
ESTA BIEN WALTER. YO LE TRAERÉ ALIMENTOS Y, CON EL TIEMPO, USTED DECIDIRÁ LO QUE DEBE HACER.
ANA SE AFANÓ EN BUSCAR ALIMENTOS PARA WALTER. PROCURABA PASAR INADVERTIDA, PERO, CIERTA NOCHE...
OBSERVE A AQUELLA MUCHACHA, TENIENTE.
¿QUÉ LE PASA?

TODAS LAS NOCHES ENTRA EN LAS CLOACAS POR UNA GRIETA.
TAL VEZ OCULTA ALGO. REÚNA A LA PATRULLA.
POCO DESPUÉS...
¡MIRE! ¡LAS RATAS CORREN ASUSTADAS!
DEBE IRSE, ANA. ALGUIEN PUEDE VENIR.
NO. ME QUEDO CON USTED.

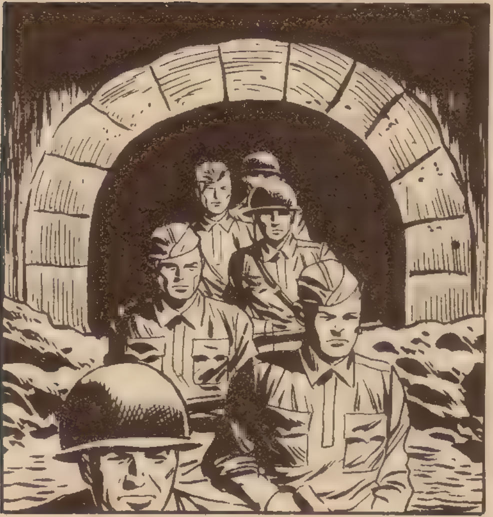

SÓLO ENTONCES SE CONFESARON SUS MUTUOS SENTIMIENTOS.

LA PATRULLA FUE ANIQUILADA. WALTER SE COLOCÓ EL CASCO DE ZINC DE LOS SOLDADOS Y SALIERON AL EXTERIOR.

POR AHORA TODO VA BIEN.
NADIE SE FIJÓ EN ELLOS Y PUDIERON SALIR DE LA CIUDAD.
DE PRONTO, CERCA DE UN GRUPO DE ÁRBOLES . . .
¡UNA PATRULLA!
¡AHÍ VA ESO!
PERO LA VOZ DE ALARMA CORRIÓ RÁPIDAMENTE.

¡AHÍ ESTÁN, IVAN!
EL PODEROSO CAÑÓN SE MOVIÓ HACIA LOS FUGITIVOS. PERO, DE PRONTO...
LA ARTILLERÍA ALEMANA COMENZÓ A BATIR EL TERRITORIO ENEMIGO.
WALTER Y ANA SIGUIERON SU CARRERA, HASTA LLEGAR A LUGAR SEGURO.
LO PEOR YA HA PASADO, ANA. AHORA, TENGAMOS CONFIANZA EN EL FUTURO.
LOS SURCOS QUE LOS TANQUES ABRIERON EN LA ESTEPA, FUERON RÁPIDAMENTE BORRADOS POR EL TIEMPO, PERO, EL AMOR ENTRE WALTER Y ANA ES HOY TAN FUERTE COMO LO FUE EN AQUELLOS LEJANOS DÍAS.
FIN

# SOLDADOS DE LA LIBERTAD

CADA DÍA, AL AMANECER, EL SOLDADO PIENSA: ¿VERÉ LA NOCHE?
PATRICK COLE PENSABA ASÍ CADA MAÑANA.
HACE SEIS DÍAS QUE ESTAMOS EN PRIMERA LÍNEA.
ALGÚN DÍA EL ENEMIGO ATACARÁ CON ÍMPETU Y YA NO VERÉ LA NOCHE.

¡EH, MUCHACHO! ¡DESPIERTA!
PLAF
¡OH!
A NADIE LE COMPLACÍAN LAS BROMAS DEL CABO, PERO TODOS LE RESPETABAN. ERA UN VETERANO COMBATIENTE DE LA GUERRA DEL CATORCE.
NO PIENSES, PATRICK. PENSAR ES MALO CUANDO SE TIENE... IMAGINACIÓN.
CUANDO SE TIENE MIEDO, QUIERE DECIR.
EN 1918 YO PASÉ LO QUE TÚ PASAS AHORA, Y YA ME VES.
YO NO TENDRÉ TANTA SUERTE, CABO.
NO DIGAS ESO, MUCHACHO. NO TIENES RAZÓN.

Procuraré dominarme, cabo.
Así me gusta.
Las fuerzas americanas reanudaron el avance.
Pero aquel día...
¡Poneos a cubierto!

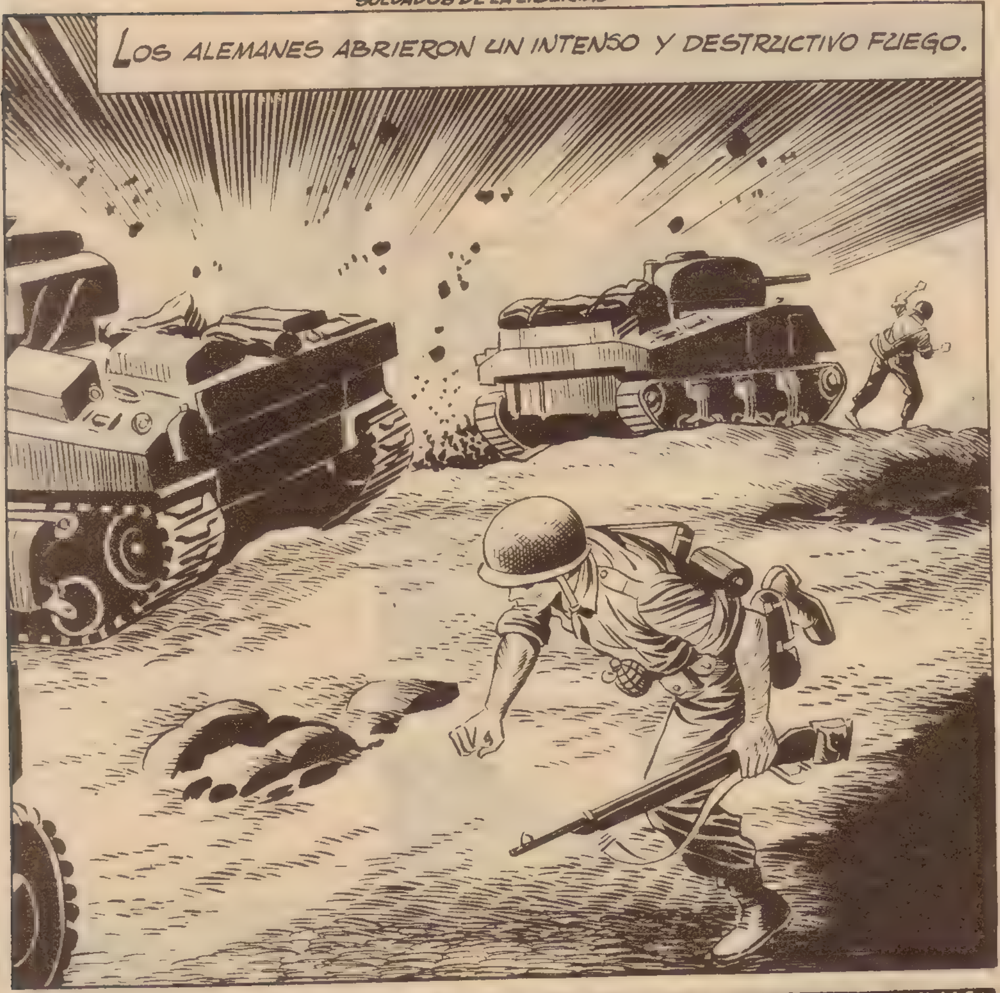
LOS ALEMANES ABRIERON UN INTENSO Y DESTRUCTIVO FUEGO.

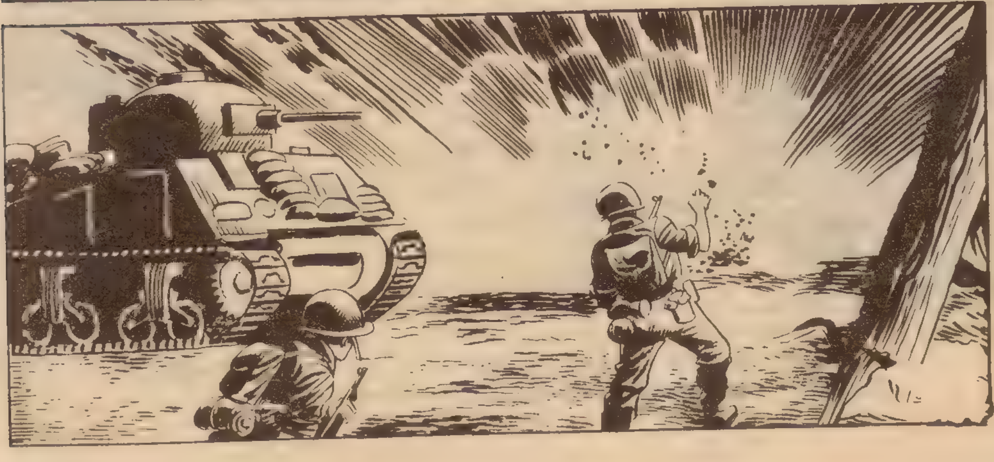

EL CABO, CORRIÓ JUNTO A PATRICK, Y SE DIO CUENTA DE QUE NO HABÍA SUFRIDO HERIDA ALGUNA.

¡NO, NO, NO!
¡CÁLMATE! ¡NO PASA NADA!
ESTÁS ASUSTADO, ¿EH?
SÍ, LO ESTOY.
CREO QUE ES INÚTIL QUE ESTEMOS AQUÍ.
PATRICK, YO SOY TORPE Y NO SÉ EXPLICARTE POR QUÉ ESTAMOS AQUÍ, PERO ALGÚN DÍA LO SABRÁS POR TI MISMO.

MÁS TARDE, EL AVANCE PROSIGUIÓ DE NUEVO.
¡AL SUELO, PATRICK!
¡AL SUELO, TE DIGO!

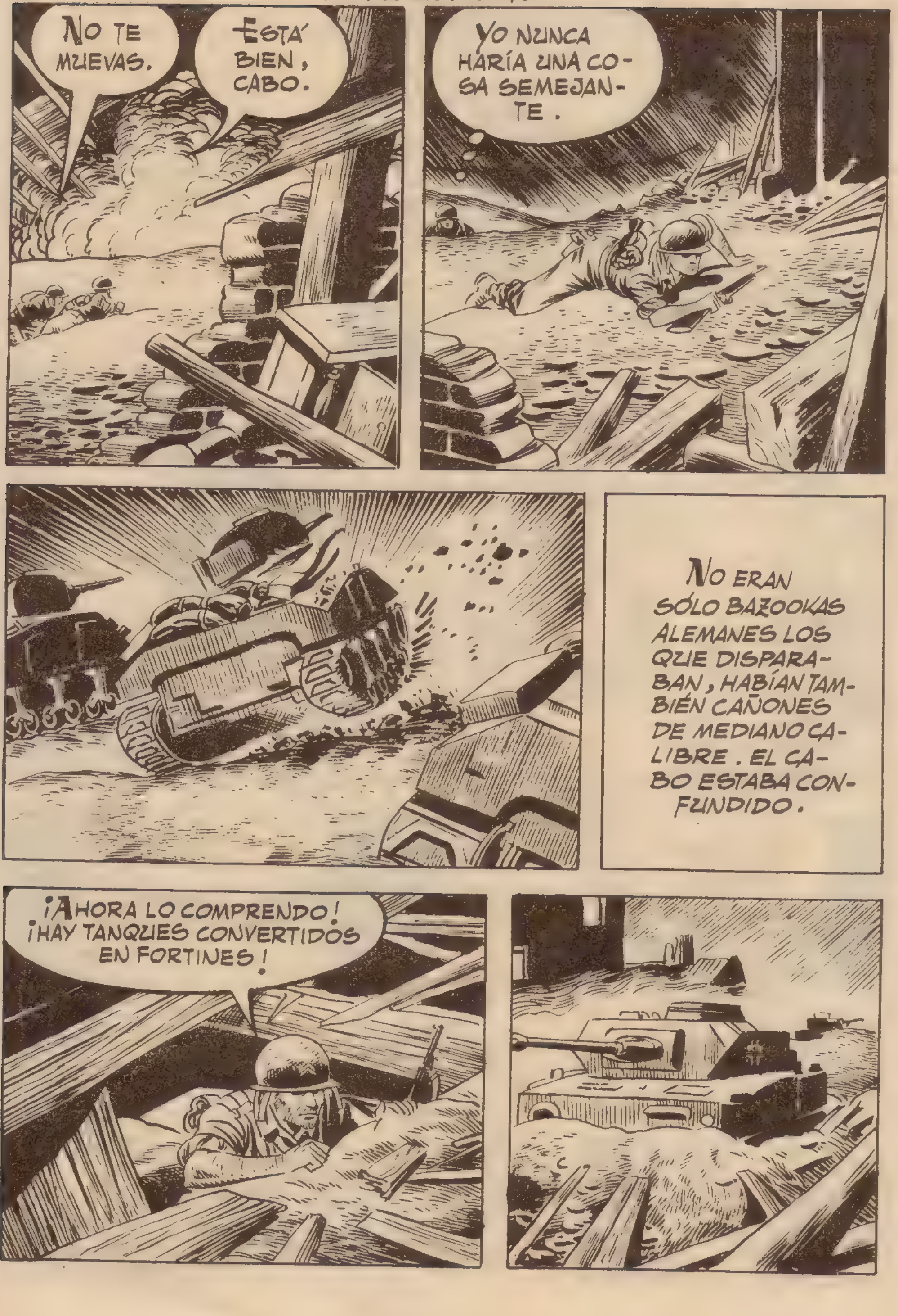
NO TE MUEVAS.
ESTÁ BIEN, CABO.
YO NUNCA HARÍA UNA COSA SEMEJANTE.
NO ERAN SÓLO BAZOOKAS ALEMANES LOS QUE DISPARABAN, HABÍAN TAMBIÉN CAÑONES DE MEDIANO CALIBRE. EL CABO ESTABA CONFUNDIDO.
¡AHORA LO COMPRENDO! ¡HAY TANQUES CONVERTIDOS EN FORTINES!

LA FALTA DE CARBURANTE SE DEJABA SENTIR EN LAS LÍNEAS ALEMANAS, Y LOS TANQUES MENOS MODERNOS FUERON UTILIZADOS COMO FORTINES.
ESTO NECESITA ALGO MÁS QUE UNA GRANADA DE MANO. SI TUVIERA UN BAZOOKA...
ASOMBRADO, PATRICK OBSERVABA LOS MOVIMIENTOS DE SU CABO.
¿QUÉ VA A HACER ALLÁ ARRIBA?
HE TENIDO SUERTE. ¡ALLÍ ESTÁ EL BAZOOKA!
DEBO AFINAR LA PUNTERÍA.
YA TENGO LO QUE ME FALTABA.

LOS DISPAROS DEL CABO FUERON CERTEROS Y DOS DE LOS IMPROVI-SADOS FORTINES FUERON PUESTOS FUERA DE COM-BATE.
LA BRECHA HABÍA SIDO ABIER-TA.
¡HA ESTADO MAGNÍFICO, CA-BO!
GRACIAS, PATRICK.
TÚ PODRÍAS HACERLO IGUAL QUE YO SI TE LO PROPUSIE-RAS.
YO...

¡NUNCA PODRÉ SER COMO USTED, CABO!
NO DIGAS TONTERÍAS, MUCHACHO.

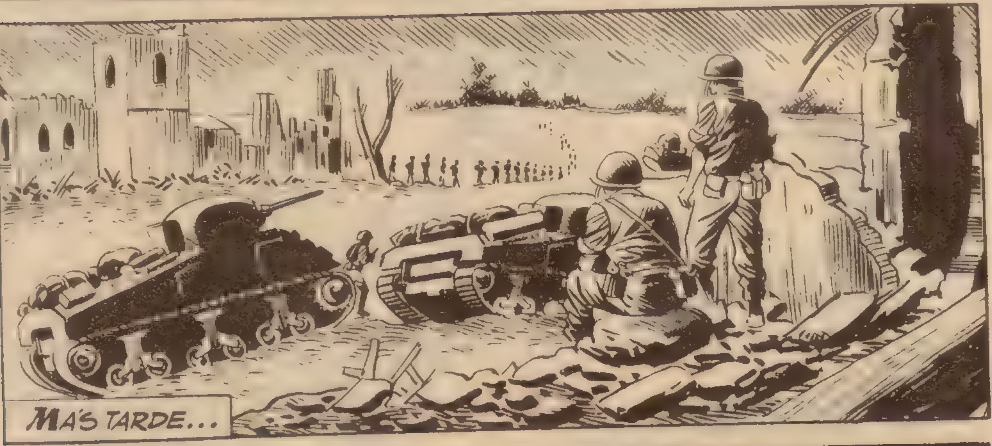
MÁS TARDE...

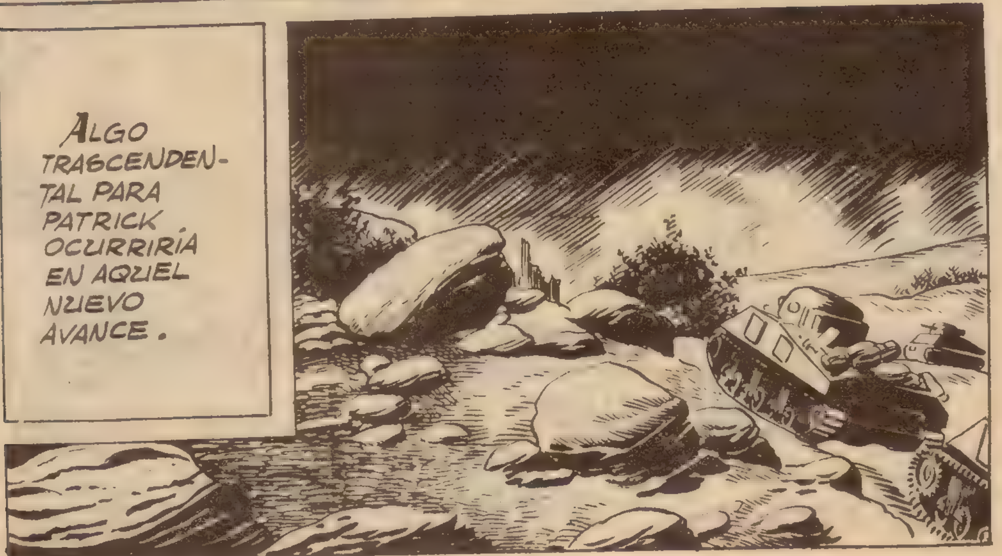
ALGO TRASCENDENTAL PARA PATRICK OCURRIRÍA EN AQUEL NUEVO AVANCE.

¡ESTA TRANQUILIDAD NO ME GUSTA NADA!
CÚBRETE, MUCHACHO. VOY A VER SI ME EQUIVOCO O NO.
VEREMOS SI ESTO ESTÁ TAN DESIERTO COMO PARECE.
¡VAYA! ¡ACERTÉ POR CASUALIDAD! ¡ESTO ESTÁ LLENO DE ALEMANES!
¿NOS ACERCAMOS A LAS RUINAS, CABO?
NO ME FÍO MUCHO.

EN AQUEL MOMENTO...
PAC
...VIERON COMO UN ALEMÁN QUE SE ACERCABA A LAS RUINAS FUE HERIDO POR UN DISPARO HECHO DESDE EL INTERIOR. LOS DOS AMERICANOS CREYERON QUE LA CASA ESTABA OCUPADA POR COMPATRIOTAS, PERO...
¡VAYA! ¡ESTO SÍ QUE NO LO ESPERABA!
¡BIEN VENIDOS, AMIGOS!
PUEDE RETIRARSE. NOSOTROS NOS OCUPAREMOS DE ESTO.
NO ME IRÉ MIENTRAS HAYAN ALEMANES POR AQUÍ.
ESTAS RUINAS ERAN MI HOGAR. MI PADRE MURIÓ POR CULPA DE LOS ALEMANES, AL QUERER PROTEGER A UN MIEMBRO DE LA RESISTENCIA QUE ESTABA HERIDO.

YA NO ME QUEDA NADA, Y DEFENDERÉ ESTA CASA CON MI VIDA SI ES PRECISO.
¡CUIDADO! ¡TENEMOS VISITA!
¡ATENCIÓN! ¡ALLÍ HAY AMERICANOS!
BOOM

PAC PAC
LOS AMERICANOS RECHAZARON EL ATAQUE. POCO DESPUÉS...
¡VOY A CAMBIAR DE POSICIÓN!
NO SE PREOCUPE POR EL SARGENTO, SEÑORITA... ¿ME HA OÍDO?
¡SEÑORITA! ¡DIOS MÍO!
CUANDO PATRICK LLEGÓ JUNTO A LA JOVEN, ÉSTA HABÍA MUERTO.

EN AQUEL MOMENTO . . .
. . . SE OYÓ EL ESTAMPIDO DE VARIAS EXPLOSIONES Y PATRICK VOLVIÓ A SU PUESTO DE COMBATE .
ENTRE EL HUMO, PATRICK VIO APARECER LA SILUETA DE SU AMIGO.
TENEMOS QUE SALIR DE AQUÍ, PATRICK.
YO NO ME MUEVO.
PATRICK LE CONTÓ LO OCURRIDO.
YO TAMBIÉN ME QUEDO.

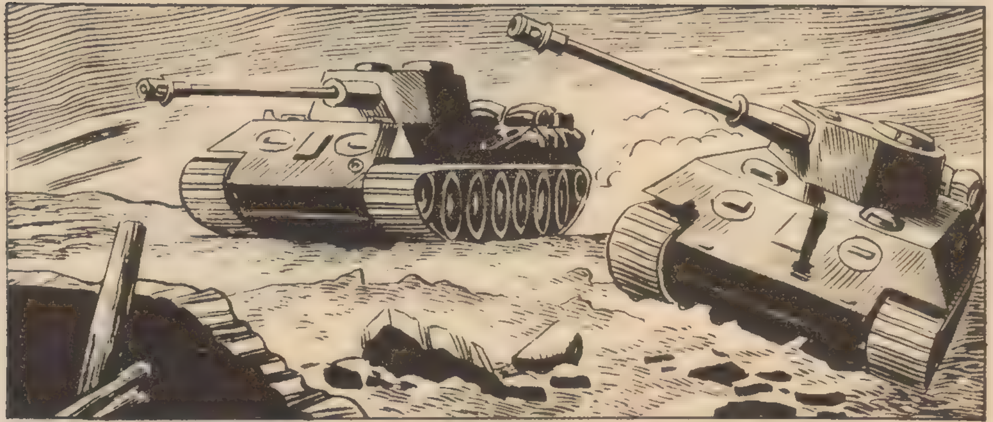

DOS FORMIDABLES "ROYAL TIGER" SE DIRIGÍAN HACIA LAS RUINAS. SU BLINDAJE RESISTÍA LOS IMPACTOS DE LAS ARMAS DE MEDIANO CALIBRE. FUERON, INDUDABLEMENTE, LOS MEJORES CARROS DE COMBATE DE LA SEGUNDA GUERRA MUNDIAL.

Y, ¿NO PODEMOS HACER NADA?
CÁLLATE Y NO TE MUEVAS, PATRICK.
EL TANQUE ARREMETIÓ CONTRA LOS MUROS QUE TODAVÍA QUEDABAN EN PIE.
NO TE MUEVAS, PATRICK. SI NOS DESCUBREN SERÁ EL FIN.
DE PRONTO . . .
¡VUELVE AQUÍ! ¡NO SEAS LOCO!
VEAMOS QUÉ PUEDE HACER ESTA GRANADA.

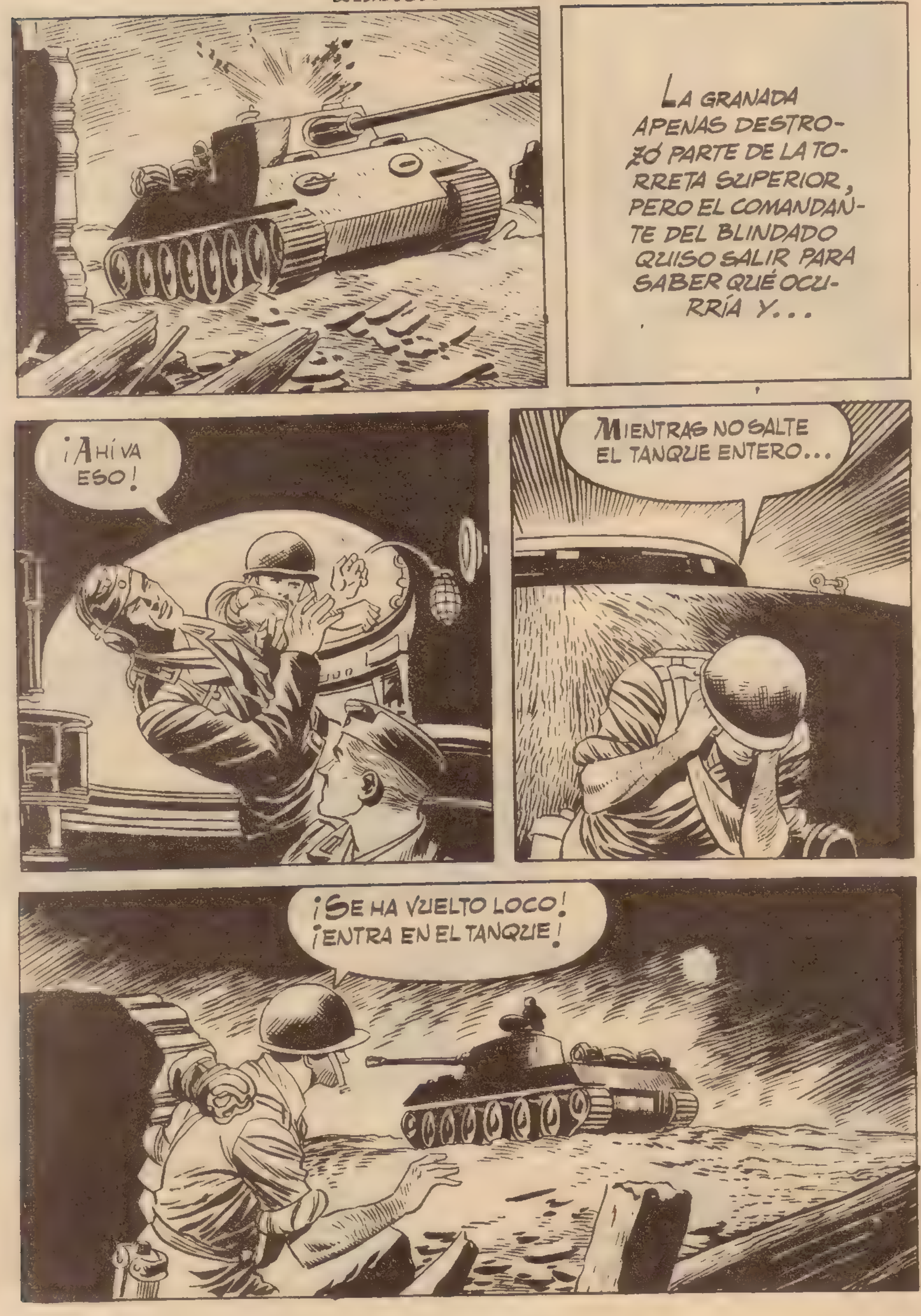
LA GRANADA APENAS DESTROZÓ PARTE DE LA TORRETA SUPERIOR, PERO EL COMANDANTE DEL BLINDADO QUISO SALIR PARA SABER QUÉ OCURRÍA Y...
¡AHÍ VA ESO!
MIENTRAS NO SALTE EL TANQUE ENTERO...
¡SE HA VUELTO LOCO! ¡ENTRA EN EL TANQUE!

VEAMOS QUE TAL FUNCIONA ESTE CAÑON.
ESTO SE ACABÓ.
EL POTENTE CAÑÓN DEL "ROYAL TIGER" DESTROZÓ AL OTRO BLINDADO. PATRICK HABÍA OBTENIDO UNA SINGULAR Y MAGNÍFICA VICTORIA.
PERO PATRICK NO VIO LAS SILUETAS QUE SE MOVÍAN ENTRE LAS RUINAS.

ESE MUCHACHO SE HA VUELTO UN IMPRUDENTE. VOY A AYUDARLE.
¡CUIDADO! ¡AL SUELO!
¿EH? ¡SON ALEMANES!
¡TENGO QUE DAR LA VUELTA AL CAÑON!
PATRICK LOGRÓ GIRAR EL CAÑÓN APUNTANDO AL ENEMIGO Y...
¡AHORA!

. . . LOS ALEMANES SALIERON HUYENDO .
¡ BRAVO , MUCHACHO ! ¡LO HAS HECHO MUY BIEN !

ASUNTO TERMINADO.
ERES YA UN GRAN SOLDADO, PATRICK.
NO ES ESO, CABO.
SÍ, PATRICK, TE COMPRENDO, LO HICISTE POR LA MUCHACHA. ¿RECUERDAS LO QUE ME DIJISTE DÍAS PASADOS?
¿CONSIDERAS TODAVÍA QUE ES INÚTIL QUE ESTEMOS AQUÍ? LUCHAMOS POR AYUDAR A UN PUEBLO AMIGO QUE ESTÁ EN PELIGRO.

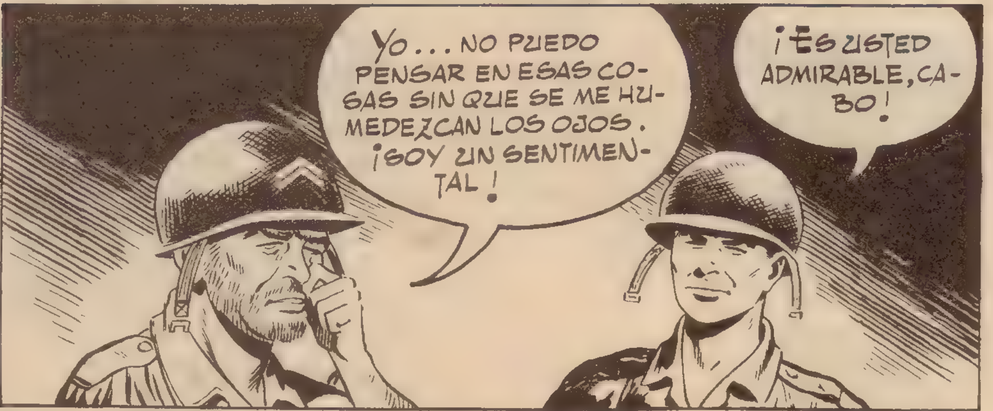

*MÁS TARDE, JUNTO AL GRUESO DE SUS TROPAS, LOS DOS AMIGOS REANUDARON EL AVANCE. SE EXTINGUÍA UN DÍA...*

... PERO AMANECIÓ DE NUEVO. LA GUERRA SE ACERCABA A SU FIN.
¿EN QUÉ PIENSAS, PATRICK?
PIENSO EN QUE TAL VEZ ALGÚN DÍA, EL MUNDO OLVIDE LOS HORRORES DE LA GUERRA.
PIENSAS BIEN, PATRICK. PERO HAY ALGO QUE NO OLVIDARÁ JAMÁS.
ES EL AMOR A LA LIBERTAD.
FIN

# RESURRECCIÓN

VERANO DE 1.942, EN UNA ALDEA RUSA.
¿TIENES QUE PARTIR, SACHA?
SÍ, ESTA MISMA TARDE.
LOS ALEMANES ESTÁN ATACANDO STALINGRADO. TODOS LOS QUE TENÍAMOS PERMISO HEMOS RECIBIDO ORDEN DE REINCORPORARNOS INMEDIATAMENTE.
PERO VOLVERÉ, TANIA. TEN CONFIANZA.
SÍ, SACHA.

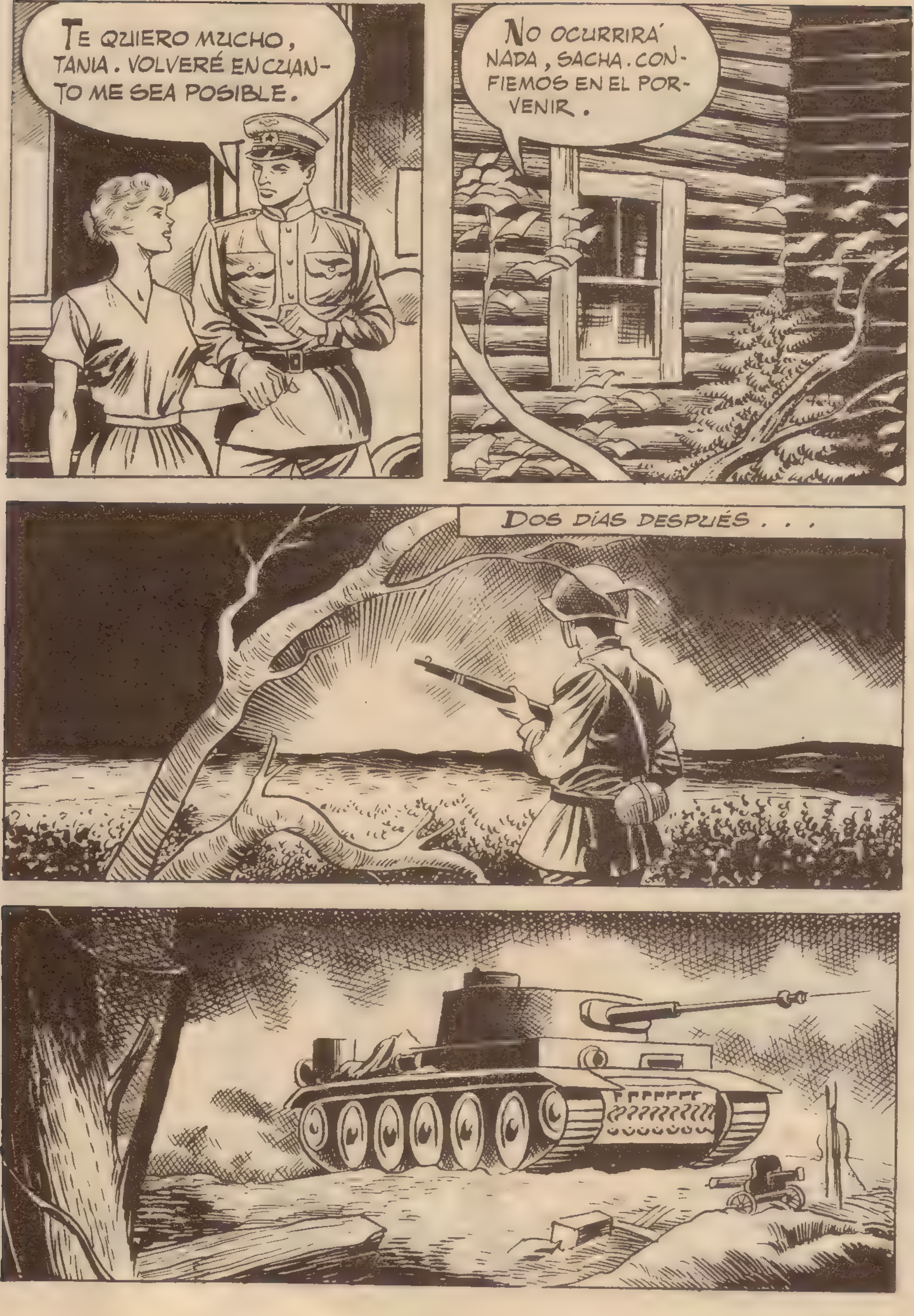
TE QUIERO MUCHO, TANIA. VOLVERÉ EN CUANTO ME SEA POSIBLE.
NO OCURRIRÁ NADA, SACHA. CONFIEMOS EN EL PORVENIR.
DOS DÍAS DESPUÉS . . .

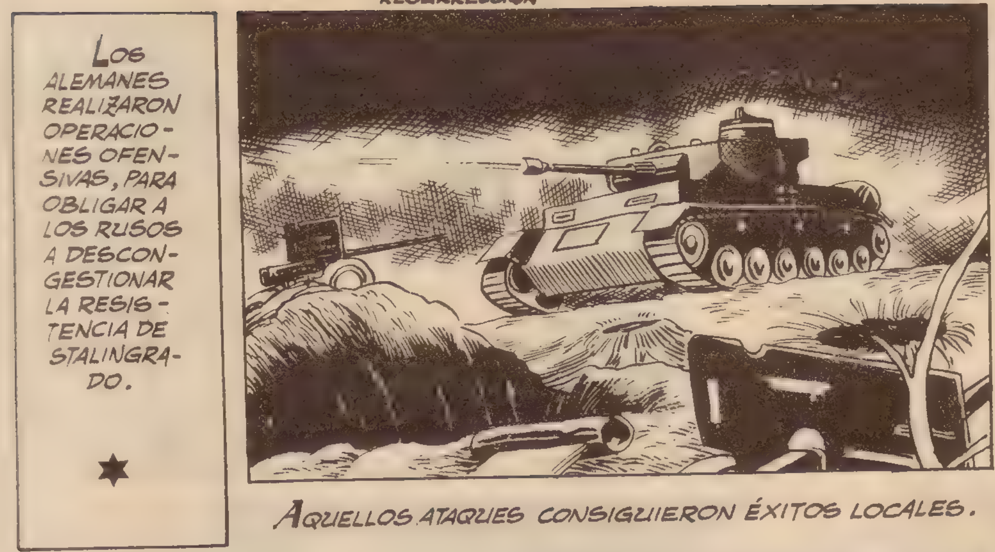


AQUELLOS ATAQUES CONSIGUIERON ÉXITOS LOCALES.

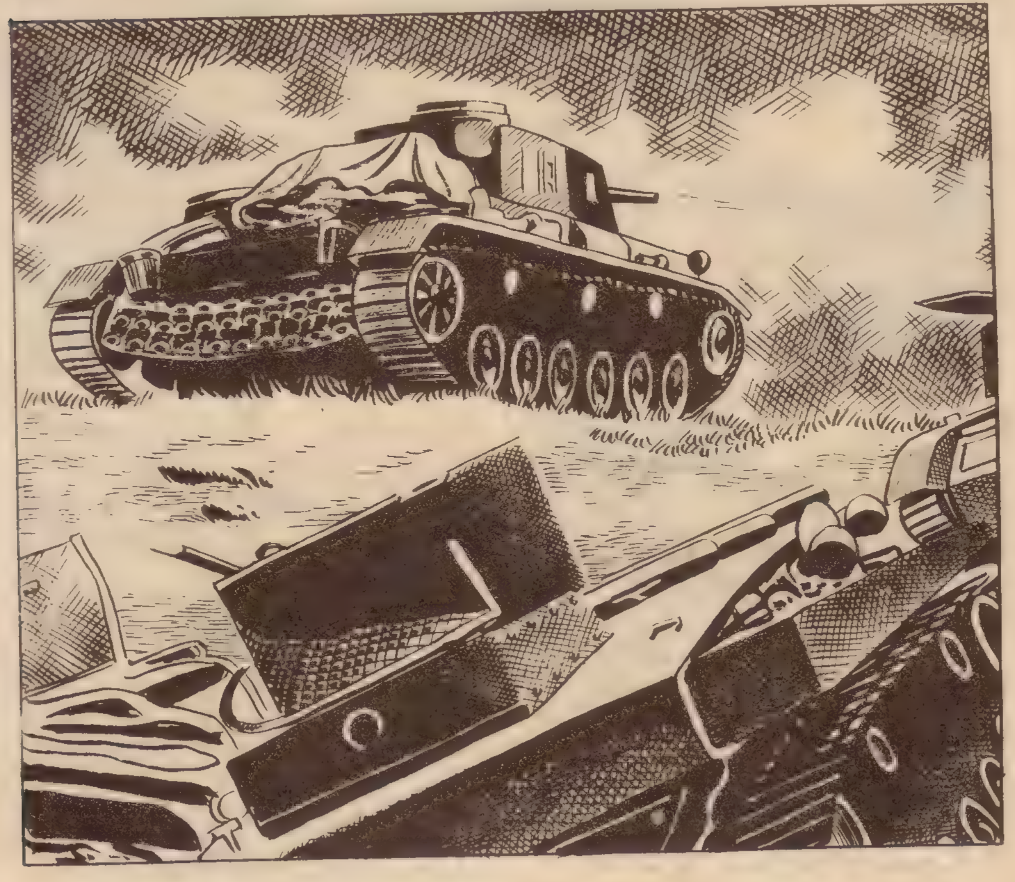

CON UNA MANIOBRA ENVOLVENTE, HICIERON UN CERCO DE UNOS CIEN KILÓMETROS DE DIÁMETRO.
NO TE GUSTA ESTE LUGAR, ¿EH, WENNER?
¿PORQUE NO HAY CHICAS? ¡BAH! EN CUANTO SE ENTEREN DE QUE ESTOY AQUÍ VENDRÁN CORRIENDO.
¡JA, JA, JA! NO ERES MUY MODESTO, ¿EH?
¿ACASO NO ES CIERTO?
ME GUSTARÁ VERTE EL DÍA QUE TE ENAMORES.
¿YO? NO SABES LO QUE DICES.

POCO DESPUÉS . . .
TRAIGO UNA BUENA NOTICIA, WENNER. CERCA DE AQUÍ HAY UNA ALDEA.
¡VAYA!
ASÍ FUE COMO WENNER IBA A CRUZARSE EN EL CAMINO DE TANIA, LA PROMETIDA DEL AVIADOR RUSO.
¿SE LLAMA USTED TANIA?
SÍ, ¿QUÉ DESEA?
SABER SI ERA TAN BONITA COMO ME HABÍAN DICHO.
¿CÓMO?
ESPERO QUE MIS PALABRAS NO LA HAYAN MOLESTADO.
NO, PERO NO PUEDO PERDER EL TIEMPO. ADIÓS.

¡JA, JA, JA! HAS FRACASADO, ¿EH, WENNER?
¡CÁLLA-TE!
SÍ QUE TE HAN AFECTADO UNAS CALABA-ZAS, CHICO.
DÉJAME.
ES EXTRAÑO, PERO LA ACTITUD DE ESA MUCHA-CHA NO HA MOLESTADO MI VANIDAD. ME INSPIRA UN SENTIMIENTO PROFUN-DO.
AL DÍA SIGUIEN-TE...

TANIA, NO HUYA.
NO TENGO POR QUÉ HACERLO
PERO LE RUEGO QUE ME DEJE EN PAZ.
OH, YO...
¿TAL VEZ ME REHUYE PORQUE SOY ALEMÁN?
ESO ES UNA TONTERÍA.
ESTOY PROMETIDA.
¡AH!

DEBÍ IMAGINARMELO.
WENNER NO VIO LA EXPRESIÓN DE TRISTEZA DE LA JOVEN CUANDO SE ALEJABA. ELLA TAMBIÉN SE SENTÍA ATRAÍDA POR EL ALEMÁN PERO...
...LUCHABA POR VENCER SUS SENTIMIENTOS.
UNA NOCHE...
HE CAÍDO CERCA DE LA ALDEA.

SÓLO TENGO QUE ATRAVESAR EL RÍO.
SIN NOVEDAD.
¡TANIA!
¡SACHA!
TIENES QUE ESCONDERME HASTA MAÑANA POR LA NOCHE, TANIA.
¿QUÉ HA OCURRIDO?

¡HAN DERRIBADO MI APARATO, PERO ESO ES LO DE MENOS. TANIA, ESTAMOS EN VÍSPERAS DE LA GRAN VICTORIA.
ESTOY SEGURO DE QUE VENCEREMOS AL INVASOR.
SÍ, SACHA.
LUEGO...
AQUÍ ESTARÉ SEGURO.
SACHA SE OCULTÓ EN LA CABAÑA, CUANDO YA LAS PATRULLAS ALEMANAS RECORRÍAN EL SECTOR EN BUSCA DEL PILOTO RUSO.

REGISTRE AQUE-
LLAS CABAÑAS, WEN-
NER.
A LA
ORDEN.
ESTAS CABA-
ÑAS SON DE LA
CASA DE TANIA.

¿EH? ¡AQUÍ HAY ALGUIEN!
¡SALGA DE AHÍ!
¡HAS GANADO!
¡VAMOS!
¡ADIÓS MIS ILUSIONES!
¡HAN DETENIDO A SACHA! ¡HE DE HACER ALGO!

¡AH!

¡BRAVO, TANIA!

LO MEJOR QUE PUEDES HACER ES HUIR INMEDIATAMENTE.
SÍ, TIENES RAZÓN.

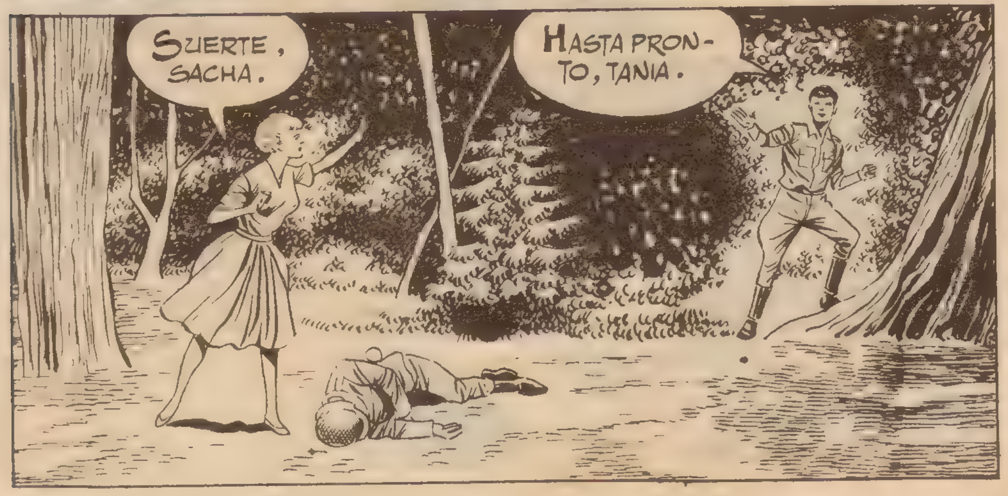
SUERTE, SACHA.
HASTA PRONTO, TANIA.

TANIA ES UNA BUENA CHICA.
¿LE HABRÉ HECHO MUCHO DAÑO?
DESPUÉS DE ASEGURARSE DE QUE LA HERIDA NO ERA GRAVE, TANIA SE RETIRÓ.
LUEGO...
FUE TANIA LA QUE ME GOLPEÓ.
WENNER NO DIJO NADA PARA NO COMPROMETER A TANIA. CIERTO DÍA...

DEBO HABLAR CON ELLA. ¡TANIA! ¡TANIA!
¡OH!
AL OÍR EL GRITO LA JOVEN SE ASUSTÓ Y EMPEZÓ A CORRER. DE PRONTO, TROPEZÓ Y...
¡OH!
¡QUÉ ACCIDENTE MÁS ESTÚPIDO!

MENOS MAL. HE LLEGADO A TIEMPO.
¡UF! ¡ESTAMOS A SALVO!
AQUELLA ESCENA HABÍA TENIDO UN TESTIGO...
LA HA LLEVADO A AQUELLA CABAÑA.
ME ACERCARÉ. QUIERO ASEGURARME DE QUE VIVE.

¡TANIA!
¡HUM...
PERDÓNEME. SI YO NO HUBIERA GRITADO...
HA SALVADO MI VIDA Y NO LO MEREZCO.
¿POR QUÉ?
YO FUI QUIEN LE GOLPEÓ CUANDO SE LLEVABA AL AVIADOR RUSO.
YA LO SABÍA.
¿POR QUÉ NO ME DENUNCIÓ?
PORQUE LA QUIERO.

AQUEL AVIADOR ERA MI PROMETIDO. ES MUY BUENO, PERO YO NO LE AMO.
¡OH!
¡TANIA! ¿CÓMO ES POSIBLE QUE DIGAS ESO?
¡SACHA!
¿EH?
YO TE QUIERO MUCHO, TANIA, PERO JAMÁS HUBIESE CONSENTIDO QUE ME ACEPTARAS POR NO DISGUSTARME. HE VUELTO PORQUE TROPECÉ CON MUCHAS DIFICULTADES Y ESO ME HA PERMITIDO ESCUCHAR VUESTRA CONVERSACIÓN.

DESEO QUE PUEDAS SER FELIZ, TANIA. ADIÓS.
SACHA DESAPARECIÓ TAN BRUSCAMENTE COMO HABÍA ENTRADO.
¡PATRULLAS ALEMANAS!
¡ALTO! ¡DETÉNGASE!
SACHA NO OBEDECIÓ LA ORDEN Y...

TENGO UN HORRIBLE PRESENTIMIENTO.
TANIA NO SE HABÍA EQUIVOCADO. PASÓ EL TIEMPO Y APARECIERON LAS PRIMERAS NIEVES.
EL INVIERNO IBA A SER EL PEOR ENEMIGO DE AQUEL PODEROSO EJÉRCITO.
PRONTO LAS DEBILITADAS FUERZAS ALEMANAS TUBIERON QUE INICIAR LA RETIRADA.

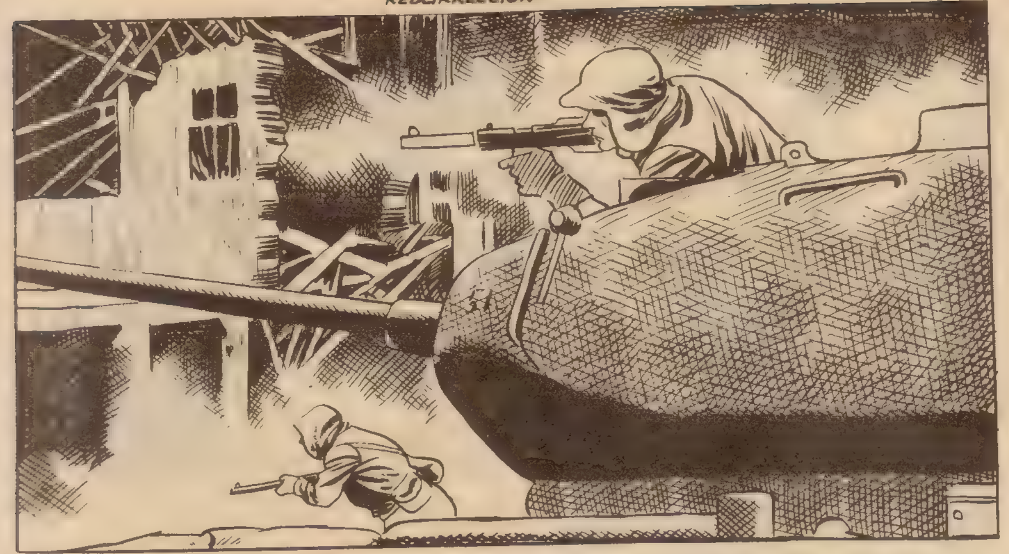

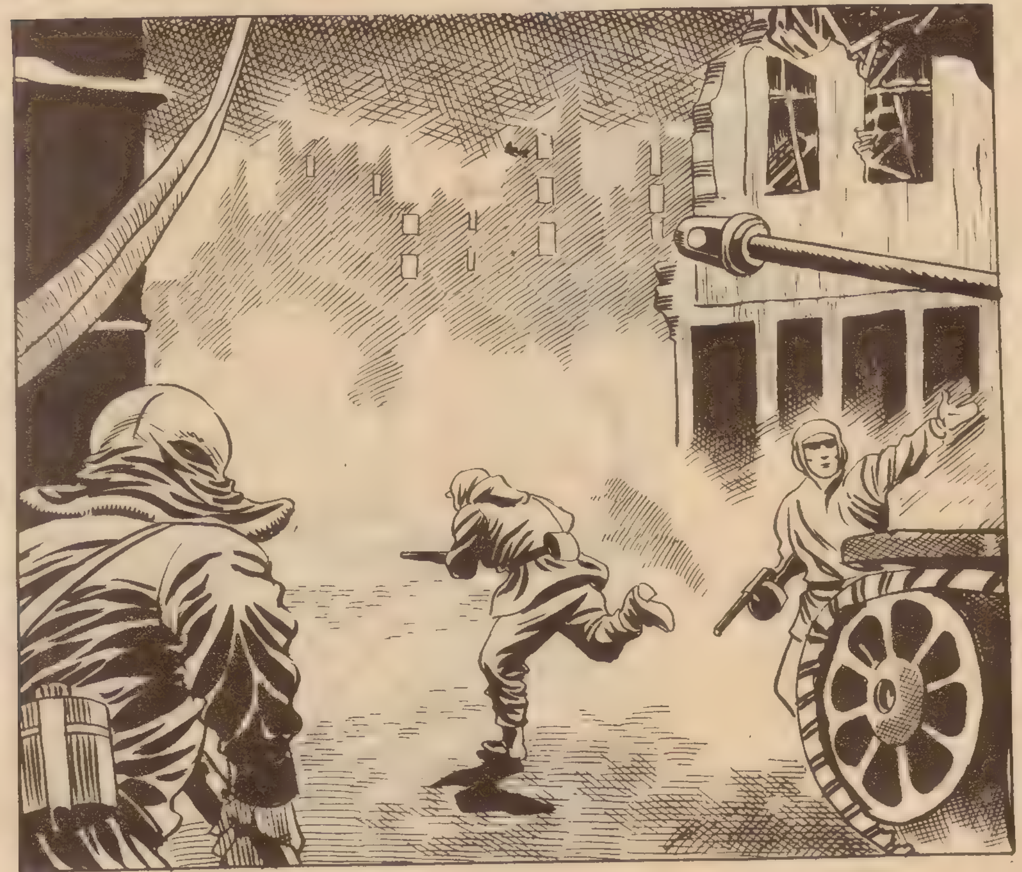

¿ESTÁS SEGURA DE QUE QUIERES SEGUIRME, ANA?
SÓLO LA MUERTE PODRÁ SEPARARNOS.
EL FRÍO HACÍA TANTAS O MÁS VÍCTIMAS QUE LAS ARMAS RUSAS.
NOS HALLAMOS EL 1945. EL OCASO DEFINITIVO DE ALEMANIA ESTABA CERCANO.
LAMENTO QUE TENGAS QUE SUFRIR TANTO, TANIA.
SÓLO ESTOY CANSADA, WALTER.

PERO ESTOY CONTENTA DE ES-TAR JUNTO A TI.
¡TANIA!
ASÍ HEMOS PODIDO MEDIR EL ALCANCE DE NUESTRO AMOR.
¡HAY NOVE-DADES, AMI-GOS!
¿QUÉ OCURRE?
HITLER HA MUERTO. EL ALMIRANTE DOENITZ ES-TA NEGOCIANDO EL ARMIS-TICIO. ¿QUÉ OS PARECE?

AL DESMORONARSE LOS ÚLTIMOS VESTIGIOS DE RESISTENCIA, MUCHOS SOLDADOS HUYERON HACIA EL OESTE.
TAMBIÉN LO HICIERON TANIA Y WENNER, ...
... Y TRAS ALGUNOS DÍAS DE MARCHA...
¡MIRA! ¡AL FIN!
NADA PUEDO OFRECERTE AHORA, PERO TRABAJARÉ PARA QUE UN DÍA SEAS FELIZ, TANIA.
LO SOY YA, WENNER. ¡MUY FELIZ!
MILES DE PROMESAS COMO AQUELLA SE REALIZARON, Y HOY UNA NUEVA ALEMANIA SURGIDA DE LAS RUINAS, DA AL MUNDO UNA LECCIÓN DE TRABAJO Y AMOR.
FIN

# BOIXCAR

OBRAS COMPLETAS

Una moderna y cuidada presentación para una colección famosa:

## *HAZAÑAS BÉLICAS*

Una ocasión única para coleccionar toda la obra de este genial dibujante y guionista, iniciador de esta gran serie de relatos bélicos.

o

En cada volumen, se insertan varios títulos completos hasta un total de 80 páginas.

En el próximo número podrán leer los siguientes títulos:

EL MIEDO SE COME
EL GENERAL INVIERNO
67 LA RONDA DE LOS LOCOS

D.P.

EDICIONES TORAY, S. A.

**12**
PESETAS